9 de septiembre de 2022

Boletín #7 DNAE

Sumario

Se fortalece la agroecología en Mendoza

Datos geo-productivos para planificar la producción local agroecológica

Continúa la articulación institucional en los municipios

Un mes para Periurbanos Hacia el Consenso 2

Se fortalece la agroecología en Mendoza

Durante el 31 de Agosto y el 5 de Septiembre, el director nacional de Agroecología, **Eduardo Cerdá**, **recorrió la provincia de Mendoza** con una variada agenda de actividades en torno al **fomento de la agroecología** y a la **implementación de políticas públicas** que agreguen valor en origen, incorporen la utilización de los Sistemas de Gestión Participativa (SGPs) que posibiliten una certificación en conjunto y promuevan normativas municipales y provinciales que acompañen esta producción.

En la primera jornada, y en el marco de la articulación de la Dirección Nacional de Agroecología (DNAe) con las instituciones educativas, se llevó a cabo un encuentro con la **decana de la Facultad de Ciencias Agrarias** de la Universidad Nacional de Cuyo (UNCuyo), **Flavia Filipini**, donde se planteó la posibilidad de generar una parcela productiva en la institución, armar un diseño de oferta educativa sobre agroecología con la modalidad de diplomatura; ofrecer un sistema de becas “Manuel Belgrano” para estudiantes que elijan esta temática y la conformación de un equipo en esta casa de estudios que articule todo lo que tiene que ver con la producción agroecológica.

Es importante destacar que varios/as productores/as y empresas de la zona vienen realizando un **proceso de elaboración agroecológica o en transición**, y ofrecen alimentos que tienen una demanda creciente en todo el país. Por ello, desde la DNAe se está acompañando la conformación de **mesas de trabajo interinstitucionales**, con municipios, productores/as e instituciones del Estado como el Instituto Nacional de Tecnología Agropecuaria -**INTA-** y la Subsecretaría de Agricultura Familiar, Campesina e Indígena -**SAFCI**- con la finalidad de fomentar el escalamiento de la agroecología en el territorio y fortalecer la sostenibilidad de los sistemas productivos en todos sus entramados. En relación a esto, se planteó la posibilidad de crear en la región un Nodo Agroecológico Territorial (NAT), coordinado por la Universidad.

A modo de balance, Cerdá sostuvo que “es una alegría compartir en Mendoza nuevamente con los representantes de diversas instituciones, luego de haber participado en otras ocasiones; como en 2018 brindando charlas, luego en 2019 en el primer encuentro argentino de agroecología, y también desde la Dirección. Considero muy importante mantener esta **continuidad de encuentros**, seguir reuniéndonos para **consensuar acciones** que fomenten la agroecología y que nos permitan pensar de manera conjunta herramientas que favorezcan a la comunidad, como en este caso, que se siga incluyendo a la agroecología en la universidad para las y los estudiantes que están interesados”, sintetizó el funcionario.

En la segunda jornada, Cerdá se reunió con el **presidente del Instituto Nacional de Vitivinicultura (INV) Martín Hinojosa**, con el fin de optimizar las políticas públicas que lleva adelante la cartera agropecuaria como es el **Programa de Apoyo para Pequeños Productores Vitivinícolas de Argentina (Proviar II)**. Durante el encuentro, al que también asistieron Graciela Francavilla y Marcos Persia de la DNAe y Carlos Rojo y José Luis Alvarez, coordinadores de Proviar II, se abordó la necesidad del trabajo en conjunto y la **inclusión del componente agroecológico dentro del programa en ejecución**, contemplando la posibilidad de que se obtenga a futuro una certificación en vitivinicultura. Por su parte, la DNAe puso a disposición del INV todas las herramientas con las que cuenta la Dirección, para que los productores vitivinícolas puedan realizar la transición hacia este modelo productivo con base en la alimentación sana, y que cada vez demandan más los y las consumidores del mundo.

“Fue un encuentro muy productivo, que tiene que ver con los lineamientos de interactuar entre las diferentes áreas de la Secretaría, para aunar recursos del Estado a la hora de diseñar políticas para el sector. Y para ello, Martín Hinojosa, ofreció por parte del INV incorporar el componente agroecológico dentro del programa Proviar, cuyo objetivo general es contribuir a la sustentabilidad social, económica y ambiental de la vitivinicultura argentina”, sostuvo Cerdá y, en relación a la importancia de trabajar en conjunto entre diversos actores institucionales, el funcionario remarcó que “la agroecología aporta esa necesidad de una **mirada compartida**, invita a repensar y poner en común las posibles respuestas a las necesidades **de cada territorio**, junto a todas las instituciones y actores que habitan esos espacios, con la intención de **armar redes** que contribuyan a seguir fortaleciendo la agroecología”, concluyó Cerdá.

Por la tarde, la DNAe se reunió en la **municipalidad de Tunuyán** con la Mesa Agroecológica del Valle de Uco, en el **Oasis de Valle de Uco**, con el objetivo de intercambiar experiencias sobre la gestión que llevan adelante, desde los distintos organismos, con los productores locales, en relación con este tipo de producción sustentable y con el propósito de coordinar y cooperar entre los actores involucrados de manera conjunta para **potenciar la agroecología**. También se compartieron detalles en relación a la

ordenanza de fomento a la agroecología que ya presentó Tunuyán con acompañamiento de la DNAe para asesorar al municipio de San Carlos para su presentación. Participaron en esta reunión: Rodrigo

López, Pedro Villalba y Carina Salatino, de la municipalidad de Tunuyán; Noelia Riollo, del área de Producción de la municipalidad de San Carlos; Belen Acevedo, Instituto Salud y Calidad Agropecuaria de Mendoza (Iscamen); Laura Costella, INTA la Consulta; Graciela Francavilla y Marcos Persia de la DNAe.

A modo de cierre, Marcos Persia, coordinador de estas Mesas de la DNAe, expresó que “tuvimos una buena reunión que definió un **gran avance**, porque se concretó la posibilidad de trabajar en una nueva mesa como se viene haciendo en los otros oasis de la provincia, y esto significa una **apertura para ampliar en la zona sur de Mendoza**, y además ya confirmamos nuevo encuentro para el próximo mes”.

El sábado 03 de septiembre, en el marco del festival ***Encuentro de Agroecología***, en el INTA Rama Caída, de San Rafael Mendoza, se realizó una primera reunión con diferentes instituciones regionales, en donde se les planteó la posibilidad de generar una articulación en conjunto para el desarrollo de la Agroecología.

Estaban presentes diversos integrantes del INTA Rama Caída, y de otras estaciones experimentales de la provincia; el municipio de San Rafael; el programa Cambio Rural; el Instituto de Educación terciaria del Atuel; referentes técnicos de la SAFCI; autoridades de la Universidad Tecnológica Nacional-UTN-referentes nacionales y provinciales de la Red de Agroecología del INTA y de la Dirección Nacional de Agroecología.

Allí mismo, las productoras referentes en la región, dieron testimonio del trabajo que realizan en la producción agroecológica. Expusieron: María Rosa Zuccelli, Fulgida Truzzi, Dina Martínez, Catalina Merenda, Angela Villaverde (Iscamen) y Marco Persia (DNAe).

Además, participaron de la jornada del festival de agroecología funcionarios de distintas áreas de gobierno o instituciones; Marcelo Gómez secretario de Hacienda de San Rafael, Cecilia Picca, Directora de INTA Rama Caída, Javier Molina subsecretario de Gobierno, Iris Castro directora de Génesis

Incubadora de empresas, Paulo Campi presidente del Concejo Deliberante de San Rafael y Rodrigo Tizón, coordinador de la Red de Agroecología de INTA. También se proyectó el documental *El camino es la agroecología y se* realizó una feria agroecológica con productores de la zona.

El lunes 5 de septiembre se realizó un encuentro con el **Oasis Norte**, donde se encuentra el municipio de Lavalle, que integra la **Red de Agroecología en Municipios** (Redam), junto a autoridades del **INTA** Rivadavia y de **Cambio Rural**, más estudiantes de la **Facultad de Agronomía** y la **DNAe** para continuar trabajando en las articulaciones institucionales que fomentan la agroecología en cada territorio. Y por la tarde, el director Nacional de Agroecología, se reunió con **productores de la zona y la comercializadora *Alegría*,** a quien abastecen, para abordar la implementación de un Sistema Participativo de Garantía en conjunto. Es importante destacar que esta comercializadora realiza envíos de producciones agroecológicas y orgánicas a todo el país.

A modo de conclusión Cerdá expresó que “seguir visitando, proponiendo y compartiendo lo que se viene haciendo desde el estado y las vinculaciones que se van obteniendo, es importante para pensar cómo seguir avanzando en cada región; cada una con sus lógicas productivas y necesidades puntuales. Con el objetivo de **seguir construyendo de manera conjunta, visualizando soluciones y compartiendo experiencias que invitan a sumar voluntades, para que sean cada vez más los productores agroecológicos** que produzcan más emancipados y a bajos costos, alimentos de calidad; sanos, seguros, sabrosos y locales. Eso es lo que intentamos **reproducir y desarrollar en todo el territorio nacional desde la Dirección**”.

Datos geo-productivos para planificar la producción local agroecológica

Al principio de la pandemia de covid-19 y con las restricciones a la circulación, muchas gestiones locales se enfrentaron con las dificultades que acarreó **no contar localmente con la diversidad y cantidad de alimentos** para abastecer las necesidades de

sus poblaciones. Si bien esto fue resuelto rápidamente por el esfuerzo de los Estados y de las organizaciones de la sociedad civil, el reconocer que sus necesidades básicas para la alimentación adecuada dependían de producciones distantes (muchas veces) en cientos de kilómetros introdujo con fuerza el **debate sobre el abastecimiento local** en muchos territorios.

Con esta perspectiva, el equipo de la **Dirección Nacional de Agroecología (DNAe)** generó estimaciones de las necesidades de distintos grupos de alimentos para los municipios que integran la **Red de Agroecología en Municipios (Redam)**. Cruzando los registros poblacionales del Censo 2010 (INDEC) con las recomendaciones de la Guías Alimentarias para la población argentina (Mtrio. de Salud, 2020), se construyeron **estimaciones** de las necesidades de **lácteos, huevos, carnes (vaca, cerdo y pollo), verduras, frutas, legumbres, trigo, aceite de girasol y miel** para cada una de ellas.

En línea con la construcción colectiva de información con enfoque agroecológico, la primera etapa de este trabajo se presentó de modo general a la Redam en agosto pasado. A posteriori fue **enriquecida incorporando datos geo-productivos de distintas fuentes oficiales**, y este compendio está siendo socializado mediante **fichas para cada Municipio** integrante de la Redam.

Carlos Muñoz de la DNAe enfatizó en los **desafíos de la construcción de la información**, que "permite entender las necesidades alimentarias que requiere la población de cada departamento y es un avance importante para luego visualizar la producción local y la **planificación de políticas públicas estratégicas** que fomente el abastecimiento y acceso de alimentos en cercanía".

En relación a los **principios de la agroecología** comprometidos en este proceso, **Marcos Filardi** (DNAe) subrayó que "**localizar nuestros sistemas alimentarios** nos aporta muchos beneficios: garantiza el acceso a alimentos frescos y facilita el acercamiento directo entre productores y comensales, permitiendo precios justos para ambos; reduce los costos asociados a la logística del transporte, mejora la conservación de caminos y amortigua los riesgos viales; reduce las emisiones de gases de efecto invernadero responsables de la crisis climática y mejora la calidad ambiental. La diversidad de alimentos hace posible la continuidad de culturales culinarias locales, promueve el cuidado de los bienes comunes naturales. **Diversidad y localización son principios que contribuyen a la soberanía alimentaria**".

Garantizar el derecho a la alimentación adecuada implica una **gran cantidad de aspectos**, y en ese sentido este acercamiento a las necesidades de cada territorio desde el enfoque agroecológico, permite **enriquecer la reflexión e impulsar procesos** que garanticen a las comunidades acceder a **alimentos sanos, seguros y soberanos, producidos agroecológica y localmente.**

La herramienta es parte del compendio de **recomendaciones** de políticas públicas para el fomento de la agroecología a nivel local, contenidas en la **Guía de Agroecología en Municipios** que ya circula con fuerza y está disponible para su descarga en la página de la DNAe.

Dirección Nacional de Agroecología
Av. Paseo Colón 922 - Oficina 22 (C1063ACW) CABA Argentina
Tel. (54-11) 4349-4502 | Int. 44502 dnagroecologia@magyp.gob.ar

Estimación de necesidades de alimentos para el desarrollo de políticas públicas del fomento de la AGROECOLOGÍA

Estimación de la necesidad de alimentos recomendados según las Guías Alimentarias para la población argentina (Ministerio de Salud, 2020) para la población del departamento (INDEC,2010).

Grupos de Alimentos	Kg p 1.000 habitantes/ año	kg. Total Dpto. /año
Lácteos	199.400	21.190.836
Verduras	146.000	15.515.858
Frutas	110.000	11.690.030
Legumbres	91.000	9.670.843
Trigo Pan	59.000	6.270.107
Carne Vaca	32.301	3.432.712
Girasol Aceite	27.000	2.869.371
Carne Cerdo	14.370	1.527.151
Carne pollo	13.722	1.458.257
Miel	12.007	1.275.975
Huevos	9.000	956.457

Secretaría de Agricultura, Ganadería y Pesca
Dirección Nacional de Agroecología

Ministerio de Economía
Argentina

Continúa la articulación institucional en los municipios

El jueves 1 de septiembre, la **Dirección Nacional de Agroecología** (DNAe) realizó una jornada de encuentros con el **municipio de Las Heras**, y luego con el de **Cañuelas**, junto a la **Autoridad de la Cuenca Matanza Riachuelo** (ACUMAR), en el marco del **relevamiento de producciones agroecológicas** en los municipios que comprenden la cuenca, que como ya hemos adelantado en ediciones anteriores, llevan adelante ambas instituciones. Estos encuentros contaron con la presencia de representantes municipales en cada caso, autoridades institucionales y los técnicos de la DNAe y ACUMAR, con el objetivo de avanzar en una agenda común para **implementar la producción agroecológica en los territorios**.

En ambas reuniones se compartió el detalle de la información recogida desde la DNAe, a través de los **resultados de las encuestas y fichas de seguimiento** que se realizan en el marco de la Red de Agroecología en Municipios (Redam), y contemplan datos geo productivos y la demanda de alimentos de cada región. Estos datos aportan a identificar las necesidades y fortalezas que existen en cada caso

y posibilitan el abordaje de diversas respuestas en torno a estos indicadores. En este intercambio, las instituciones presentes quedaron a disposición de los requerimientos de cada municipio, se propuso **la creación de unidades demostrativas experimentales con la inclusión de producciones extensivas** y se presentaron detalles en relación a nuevas ordenanzas de fomento a la agroecología.

Participaron de la reunión en Cañuelas; el Secretario de Desarrollo Sustentable, Manuel Negrin, el director de Biodiversidad y Ecología, Santiago Grima, el referente de la Agencia de INTA San Vicente, Davies Leo, y los técnicos Juan D'Alesandro, de la DNAe y Federico Tinelli de ACUMAR.

Por su parte, a la reunión con el municipio de Las Heras, realizada en la dependencia de Ambiente asistieron, además de los técnicos de las instituciones organizadoras; el concejal Juan Manuel Cerezo; el director de Inspección General, Seguridad e Higiene, Juan Marcos Romano; la directora de Educación, Natalia Notari, y el Jefe de Agencia INTA Marcos Paz, Leonardo Motta.

En palabras de Juan D´Alesandro, técnico de la DNAe, esta jornada es parte de un **recorrido de articulación institucional** que comenzó en septiembre junto ACUMAR, "en virtud de **fortalecer, desarrollar y proponer actividades relacionadas a la agroecología, teniendo en cuenta tanto las características de cada municipio como su capacidad de producción en la superficie rural o urbana**" y, en referencia al rol desempeñado desde la Dirección subrayó que "nuestra función es brindar las herramientas de gestión con las que contamos. En este caso, estamos poniendo el foco en aquellos **municipios donde hay un porcentaje elevado de superficie rural, productiva y agropecuaria en general**, realizamos un diagnóstico de situación, ponemos a disposición de los ejecutivos locales esa información y fijamos **una agenda común** donde podemos sumar toda la potencialidad que tiene cada uno de los estamentos del estado para facilitarles **especificidades técnicas y compartir experiencias ya abordadas**".

Para finalizar, y con respecto a los desafíos que existen D'Alessandro expresó que "el gran desafío que tenemos por delante es el de poder abordar **las producciones extensivas agroecológicas en estos municipios**, que conservan más del 50% de superficie rural, y demostrar que la producción agroecológica no solo genera renta y es viable, sino que además debe priorizar el abastecimiento local para que la población tenga acceso a alimentos sanos y de cercanía. **Es fundamental visibilizar procesos locales de reconversión y transición a la agroecología en las producciones extensivas de la cuenca alta del río Matanza Riachuelo para acompañarlos y fortalecerlos**", concluyó el técnico.

Un mes para Periurbanos Hacia el Consenso 2

Bajo el lema ***Por la soberanía alimentaria y tecnológica para asegurar un derecho humano a la alimentación adecuada***, entre el **13 y el 16 de Octubre**, se realizará el **2do Encuentro Nacional y Congreso Científico - Periurbanos Hacia el Consenso (PHC 2-2022) en Tecnópolis** (Buenos Aires)**.** La iniciativa está organizada por un conjunto importante de instituciones públicas, científicas y de la sociedad civil. Contará con un Congreso Científico, y un espacio de Encuentro y debate entre los distintos actores.

La actividad es continuación del 1er Encuentro de PHC en Córdoba del **2017**, que surge a partir de **la necesidad de problematizar lo que viene sucediendo en territorios críticos**, denominados genéricamente como **"periurbanos"**, pero que incluyen el espacio urbano-rural, urbano-natural, rural-natural, oasis, regadío-secano, piedemonte-llanura, desde la perspectiva del derecho humano a la alimentación adecuada.

Para **Beatriz Giobelina** (INTA) “la problemática de los periurbanos es común a prácticamente todas las localidades del país. Consiste, en primer lugar, en **un patrón de urbanización o de crecimiento urbano, mal o no planificado**, por el cual la frontera urbana crece en forma dispersa, con barrios privados, country, loteos irregulares, o la utilización del suelo para usos industriales, infraestructuras, basurales, etc. Esto genera una **competencia por uso del suelo con la producción de alimentos** frescos que abastecen a esos núcleos; con las quintas, chacras, granjas y la gente que produce alimentos. En ese conflicto entre actividades, los que pierden son los sectores más vulnerables. En el caso de las quintas frutihortícolas y las familias productoras, **desaparecen o se relocalizan** más lejos de la ciudad, en localidades próximas, con lo cual, lo que era distancia corta entre la producción del alimento y la mesa de los consumidores se empieza a multiplicar muchas veces. En todos los periurbanos del país, la frutihorticultura está perdiendo ante el mercado inmobiliario y también ante otras actividades “más rentables” en lo inmediato, como la producción de granos para exportación, minería o la extracción hidrocarburífera”.

Este diagnóstico general y la necesidad de profundizar la mirada sobre estos procesos **articula el esfuerzo** de instituciones como el INTA, la SAFCI, el SENASA, la Dirección Nacional de Agroecología (DNAe), el Ministerio de Desarrollo Agrario bonaerense, grupos de trabajo en más de 10 Universidades Nacionales, investigadores/as del CONICET y organizaciones sociales, en la organización de PHC 2-2022.

Durante las 2 primeras jornadas se realizará el **Congreso Científico** para el que se presentaron **más de 500 aportes**, en su mayoría escritos (más de 400), pero también láminas y videos; en su mayoría de la Argentina pero también provenientes de otros **22 países** de Latinoamérica, África y Europa. El Congreso estará articulado alrededor de **tres ejes temáticos**: *Sistemas Alimentarios de proximidad a las ciudades, La convivencia entre ciudades y sistemas agropecuarios predominantemente extensivos, Escenarios críticos, prospectiva y políticas públicas;* cada uno tendrá un **Panel Disparador**, y habilitará el trabajo en 8 sub-ejes por cada eje temático. El Congreso cerrará con una Conferencia Magistral con importantes referentes latinoamericanos y nacionales.

En el **segundo momento** de PHC 2 habilitará espacios de feria de la agricultura familiar y agroecológica, demostración de maquinarias, intercambio de semillas, exposición de pósters y conversatorios sobre *acceso a la tierra y medios de producción* y *agricultura familiar y alternativas productivas*. Durante la última jornada se realizará un acto por el **día de la mujer rural** con participación de organizaciones y autoridades; cerrando la jornada con un festival artístico.

La enorme cantidad de material presentado y la apretada agenda es síntoma de la necesidad de debate y reflexión respecto de estas problemáticas; para **Giobelina**: “era muy necesario **darle continuidad** a esta invitación a encontrarnos y compartir conocimientos, experiencias, preocupaciones y realizar una actividad de **agenda conjunta para el tiempo presente y futuro**”.

Más info aquí

SEGUNDO ENCUENTRO NACIONAL Y CONGRESO CIENTÍFICO

Periurbanos hacia el consenso 2-2022

PERIURBANOS
hacia el consenso
2- 2022

"Por la soberanía alimentaria y tecnológica para asegurar un derecho humano a la alimentación adecuada"

13 AL 16 DE OCTUBRE | TECNÓPOLIS

J. B. de la Salle 4500 - Villa Martelli - Buenos Aires - Argentina

Entrada libre y gratuita, previa inscripción

Aviso importante

Entre el 13 y 14 de septiembre, se llevará a cabo el ***Encuentro Nacional de Sistemas Participativos de Garantía (SPG)***, en la unidad turística de Chapadmalal. Está dirigido a productoras/es; técnicas/os; comercializadoras y consumidoras/es que estén participando en un SPG y tiene como objetivo general contribuir con el fortalecimiento de un espacio de articulación nacional en torno a la construcción y funcionamiento de SPG.

Esta actividad está organizada de manera conjunta entre la Dirección Nacional de Agroecología (DNAe), la Secretaría de Agricultura Familiar Campesina e Indígena (SAFCI), el INTA y SENASA.

Datos Destacados

Ya son **86** los **municipios** que conforman la **Red de Agroecología** en Municipios de la Dirección Nacional de Agroecología.

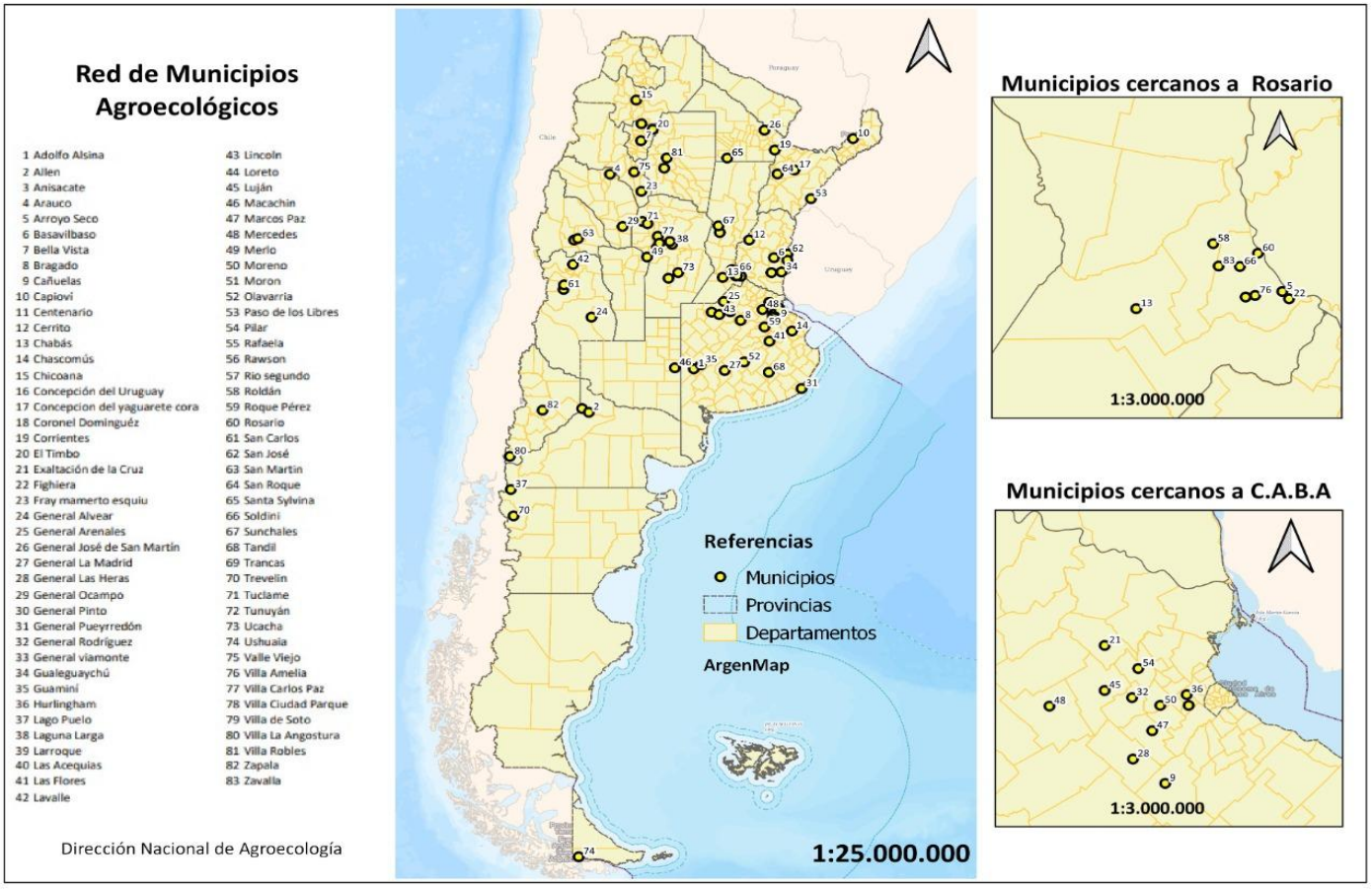

Ya son **113** los **Grupos de Cambio Rural agroecológicos** y el **40%** del Programa de Cambio Rural está integrado por productores que fomentan la agroecología

Ministerio de Economía
Argentina
Secretaría de Agricultura,
Ganadería y Pesca
Dirección Nacional de Agroecología
Subsecretaría de Alimentos, Bioeconomía y Desarrollo Regional
Secretaria de Agricultura, Ganadería y Pesca
Av. Paseo Colón N° 922, PB,
oficina N° 22, CP 1063, CABA,
Argentina 4349-4502 int.
44502